

i10S/i10SV/i10SD

SIP Mini Interkom

Krátký instalační návod

i10S

i10SV

i10SD

1. Obsah balení

2. Specifikace

Velikost zařízení	88 x 88 x 32 mm
i10S	Bez kamery, 1 tlačítko
i10SV	S kamerou, 1 tlačítko
i10SD	Bez kamery, 2 tlačítka

1) Panel

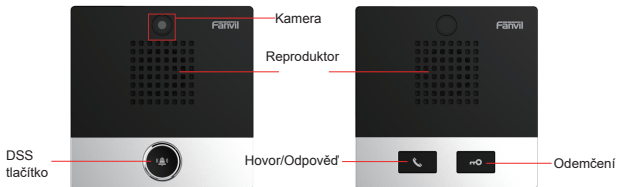

2) Popis rozhraní

Otevřete zadní kryt zařízení, je zde řada svorkovnic pro připojení napájení, vnitřní vypínač. Zapojení je následující:

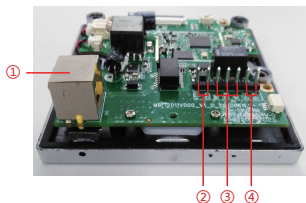

Serialové číslo	Popis
①	Ethernet rozhraní: standardní RJ45, 10/100M adaptivní, doporučuje se použít kategorii 5 síťových kabelů
②	Napájecí rozhraní: 12V/1A vstup
③	Sada zkratovacího výstupního rozhraní
④	Sada zkratovacích vstupního rozhraní

3. Schéma instalace

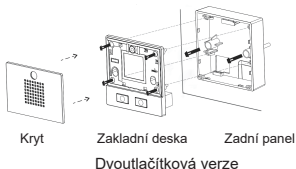
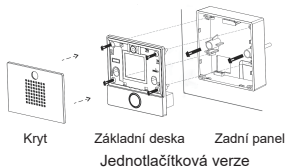

a) **Montáž na stěnu:** Přiložte montážní šablonu do požadované polohy požadované polohy, použijte elektrickou vrtačku k vyvrtání 2 otvoru do označených otvorů pro šrouby a pomocí kladiva zasuňte hmoždinky do vyvrtaných otvoru.

b) **Vestavěný:** Přiložte montážní šablonu do požadované polohy požadované místo, na které chcete instalovat, otevřete drážku podle správné velikosti, pomocí elektrické vrtačky vyvrtajte otvor do 2 označených otvorů a pomocí kladiva zasuňte hmoždinky do vyvrtaných otvoru.

c) Odstraňte kryt

d) Pomocí šroubováku odstraňte 4 šrouby na základní desce, abyste oddělili desku od zadního panelu;

e) Protáhněte všechny dráty otvorem v pravém dolním rohu zadního panelu. Všechny linky musí mít rezervu v délce 15-20 cm,

f) Montáž na stěnu: Zarovnejte zadního panel s pozicí otvoru pro šroub, který byl předtím vyražen na stěně, a zašroubujte dva šrouby pomocí šroubováku, abyste připevnili spodní pouzdro ke stěně.; Vestavěný: Umístěte zadní panel do dříve připravené drážky a zašroubujte dva šrouby pomocí šroubováku, abyste připevnili zadní panel ke stěně;

g) Otestujte, zda je zapojení správné, takto: Dlouze stiskněte tlačítko DSS na 3 sekundy (po zapnutí na 30 sekund), a když reproduktor rychle zapípá, stiskněte znovu rychle tlačítko DSS, pípání ustane, interkom sám nahlásí IP adresu. Pokud je zařízení pracuje normálně, pokračujte dalšími kroky.

h) Zašroubujte 4 šrouby odstraněné v kroku 3;

ch) Zakryjte kryt odstraněný v kroku 2;

4. Vyhledání zařízení

Metoda 1:

Stáhněte: <http://download.fanvil.com/tool/iDoorPhoneNetworkScanner.exe> Otevřete iDoorPhone Network Scanner, klikněte na tlačítko Refresh pro vyhledání zařízení a nalezení IP adresy.

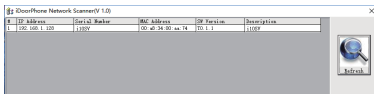

Metoda 2:

Dlouze stiskněte klávesu DSS na 3 sekundy (po zapnutí na 30 sekund), a když reproduktor rychle pípne, znovu rychle stiskněte klávesu DSS, pípání ustane, interkom sám oznámí IP adresu.

Metoda 3:

Zařízení navíc umožňuje ovládání pomocí klávesy DSS pro přepínání režimu získávání IP adresy:

V klidovém stavu dlouze stiskněte tlačítko rychlé volby na 3 sekundy, pípnutí bude trvat 5 sekund. Během 5 sekund stiskněte třikrát rychle tlačítko rychlé volby pro přepnutí režimu sítě.

Pokud je v režimu DHCP a nepřijímá IP adresu, přepněte jej do režimu statické IP (192.168.1.128), po úspěšném přepnutí vysílá tuto IP adresu.

Pokud je v režimu statické IP adresy (192.168.1.128), přepněte jej do režimu DHCP, po úspěšném přepnutí vysílá IP adresu. Pokud je v režimu DHCP a získá IP adresu, režim se nepřepne a přímo vysílá IP.

Výchozí nastavení			
Výchozí DHCP Client	Ve výchozím nastavení povoleno	Statiká IP adresa	192.168.1.128
Výchozí DHCP Client	Podržte tlačítko DSS po dobu 3 sekund a poté znovu stiskněte tlačítko.	Výchozí Web port	80

5. Rychlé nastavení

Krok 1: Přihlášení do WEB rozhraní administrátora zařízení

Zadejte IP adresu (např. http://192.168.1.128) do adresního řádku webového prohlížeče na PC. Výchozí uživatelské jméno a heslo jsou admin.

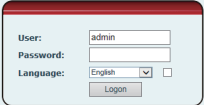

- User:** A text input field containing the text "admin".
- Password:** A text input field that is currently empty.
- Language:** A dropdown menu set to "English" and a checkbox that is currently unchecked.
- Logon:** A button located below the language controls.

Krok 2: Nastavení SIP účtu

Nastavte SIP server adresu, port, user name, password and SIP user s přiřazenými parametry SIP účtu. Vyberte < enable registration >, kliknutím na < Apply > se použije nastavení.

Registrar Settings >>	Registrar Settings >>
Line Status: <input type="checkbox"/>	AuthUser: <input type="text" value="IP"/>
SIP User: <input type="text" value="0000"/>	Authentication User: <input type="text" value="0000"/>
Display Name: <input type="text" value="0000"/>	Authentication Password: <input type="text" value="0000"/>
Passwd: <input type="text" value="0000"/>	Server Name: <input type="text" value="0000"/>

SIP Server 1:	SIP Server 2:
Server Address: <input type="text" value="192.168.1.100"/>	Server Address: <input type="text" value=""/>
Server Port: <input type="text" value="5060"/>	Server Port: <input type="text" value="5060"/>
Transport Protocol: <input type="text" value="UDP"/>	Transport Protocol: <input type="text" value="UDP"/>
Registration Expiration: <input type="text" value="3600"/> (seconds)	Registration Expiration: <input type="text" value="3600"/> (seconds)
Proxy Server Address: <input type="text" value=""/>	Backup Proxy Server Address: <input type="text" value=""/>
Proxy Server Port: <input type="text" value="5060"/>	Backup Proxy Server Port: <input type="text" value="5060"/>
Proxy User: <input type="text" value=""/>	

Krok 3: Nastavení hlasitosti (pokud není připojeno, můžete přeskočit)

Intercom settings => Media Settings => Media Settings

Nastavte velikost svazku zařízení, jak je znázorněno níže, klikněte na [Apply].

Speakerphone volume setting: nastavení hlasitosti reproduktoru běžných hovorů.

Handsfree Mic Gain: nastavení hlasitosti mikrofonu hovoru.

Media Settings >>	Media Settings >>	Media Settings >>
Handset Volume: <input type="text" value="5"/> [1-10]	Default Ring Tone: <input type="text" value="1"/> all	
Speakerphone Volume: <input type="text" value="7"/> [1-10]		
Speakerphone Ring Volume: <input type="text" value="5"/> [0-10]		
DTMF Playback Type: <input type="text" value="321"/> [06-127]	Handset Mic Gain: <input type="text" value="5"/> [1-10]	
Handset Mic Gain: <input type="text" value="5"/> [1-10]	Handset on Mic Gain: <input type="text" value="5"/> [1-10]	
ORUS Playback Type: <input type="text" value="321"/> [06-127]	ORUS Sample Rate: <input type="text" value="24000"/> [1-48000]	
ELC Playback Type: <input type="text" value="321"/> [06-127]	ELC Playback Length: <input type="text" value="2000"/> [1-4000]	
Enable VAD: <input type="checkbox"/>		
Enable Line In: <input type="checkbox"/>		
Enable Line Out: <input type="checkbox"/>		

RTSP Control Protocol(RTCP) Settings >>
RTP Settings >>

NOTE

Descriptions

Media settings, you can set the voice coding schemes, ringtone and so on.

Krok 4: Nastavení funkčních tlačítek (pokud není připojeno, může přeskočit)
Pro rychlý start nastavte funkční klávesu, jak je uvedeno níže, kliknutím na [Apply] toto nastavení uložíte.

Type: Memory key

Number 1 (Value): funkční tlačítko vytočí toto číslo 1

Number 2 (Value 2): pokud číslo 1 není k dispozici, bude přeměřováno na číslo 2.

Subtype: speed dial

Line: funkční linka

Key	Type	Name	Value	Value2	Subtype	Line	Mode
DSS Key 1	Memory Key	0124	0124		Speed Dial	144@GIP1	DSP-AULT
DSS Key 2	None				None	AUTO	DSP-AULT
DSS Key 3	None				None	AUTO	DSP-AULT

Krok 5: Nastavení funkce zabezpečení

nastavení 1 sady zkratových vstupů a výstupů, nastavení spuštění alarm server.

Fanvil Technology Co., Ltd

Website: www.fanvil.com

EMail: sales@fanvil.com support@fanvil.com

Tel: +86-755-2640-2199 Fax: +86-755-2640-2618

Add: 10/F Block A, Dualshine Global Science Innovation Center,
Honglang North 2nd Road, Bao'an District, Shenzhen, China